SBOR DOBROVOLNÝCH HASIČŮ ŠVÁBENICE

ROČENKA SBORU DOBROVOLNÝCH HASIČŮ ŠVÁBENICE ROK 2018

Sbor dobrovolných hasičů Švábenice
Švábenice 18, 683 24 Švábenice
www.sdhsvabenice.cz
hasici.svabenice@seznam.cz

Obsah

Úvod 2
Slovo starosty SDH Švábenice 3
Zpráva o hospodaření SDH Švábenice za rok 2018 4
Aktuální složení Výboru SDH Švábenice 5
Činnost SDH za rok 2018 6
Mladí hasiči SDH Švábenice 9
Rok 2018 z pohledu JSDH Švábenice 13
- Školení, výcvik a složení JSDH 13
- Zásahy JSDH Švábenice v roce 2018 14
- Vybavení JSDH 15

Hasičská zbrojnice Švábenice 16
- Důvody výstavby nové hasičské zbrojnice 17
- Výstavbou nové hasičské zbrojnice získáme 17
- Dotační tituly na stavbu hasičské zbrojnice 18
- Dotační titul MV ČR 18
- Dotační titul Jihomoravského kraje 19

Plán činnosti SDH Švábenice na rok 2019 24
Závěr 26

Úvod

Vážení čtenáři,

do rukou se Vám dostala Ročenka Sboru dobrovolných hasičů Švábenice za rok 2018. V tomto roce se událo jak ve sboru, tak i v jednotce mnoho událostí, o nichž se dočtete v následujících kapitolách. Nechybí ani informace o hospodaření sboru a činnosti naší mládeže. Veškeré články jsou opět doplněny fotografiemi.

Věříme, že se rádi začtete do v pořadí již druhé ročenky a že zde naleznete zajímavé informace o dění ve sboru.

„JSME TU PRO VÁS, PRO VAŠE BEZPEČÍ…“

HASIČI ŠVÁBENICE

Slovo starosty SDH Švábenice

Vážené sestry, vážení bratři hasiči,

jsem velice rád, že společnými silami budujeme dobré jméno našeho sboru, reprezentujeme Městys Švábenice a především, že si usilovně vychováváme naše budoucí nástupce z řad mladých hasičů. Rok 2018 je téměř za námi a z pozice starosty SDH Švábenice mohu s radostí říct, že tento rok bude významným milníkem současné historie našeho sboru.

Ptáte se, co velkého a důležitého se událo, že má být tento rok milníkem v historii SDH Švábenice? V podstatě se nestalo nic hmatatelného, ale i přesto proběhlo několik jednání, schůzek mající zásadní vliv na zahájení výstavby nové hasičské zbrojnice. Ovšem neznamená to, že bychom již stavěli, nebo začali kopat do země.

Ano tento rok se z mého pohledu točil především kolem posunu kupředu v otázkách výstavby nového hasičské zbrojnice. V letošním roce byla vypracována studie hasičské zbrojnice paní Ing. Arch. Hanou Dohnalovou, a právě díky jejímu pracovnímu nasazení, kdy nás tlačil čas, se podařilo tuto studii koncem června zaslat na MVČR a tím požádat o dotaci na výstavbu nové zbrojnice. Proč je pro náš sbor pro naši jednotku tak důležitá stavba nové hasičské zbrojnice? Dnes si to ne zcela uvědomujeme, ale nepostaví-li se v dohledné době nová hasičská zbrojnice, nepostavíme ji už nikdy! Výstavba hasičské zbrojnice je důležitý krok pro udržení akceschopnosti jednotky SDH Švábenice, kdy současná zbrojnice je z hlediska nynějších potřeb jednotky zcela nevyhovující jak z prostorových a hygienických možností, tak především ve výjezdu techniky. Rozhodujícím faktorem je i udržitelnost chodu SDH Švábenice, kdy v současné zbrojnici nenalézáme odpovídající zázemí a především absenci, již 120 let, cvičné plochy pro požární sport mladých hasičů. I v příštím roce se proto zaměříme na podstatné kroky, tak abychom se opět přiblížili k vysněné zbrojnici.

Závěrem mi dovolte popřát výboru minimálně stejně úspěšný rok 2019 jako byl tento. Vážím si podpory Vás všech, kteří nepřetržitě pracujete a současně vyzývám všechny ostatní členy k jakékoliv podpoře sboru. Pracujme jako jednotný a silný tým pro dosažení našich cílů!

Ing. Pavel Přecechtěl
starosta SDH Švábenice

Zpráva o hospodaření SDH Švábenice za rok 2018

- *Kontrolní a revizní rada pracovala ve složení Zdena Kalábová, Anna Tesařová, Ivana Pavlíková. Revizní rada provedla kontrolní činnost a revizi pokladny dne 10. 12. 2018.*

- *Stav pokladny ke dni 10. 12. 2018 činil 61.500,- Kč a na běžném účtu 344.475,20,- Kč, při provedené fyzické kontrole dne 10. 12. 2018 odpovídá částkám uváděným ve finančním deníku.*

- *Čerpání rozpočtu sboru v roce 2018 odpovídá schváleným záměrům jak v oblasti příjmové, tak i výdajové.*

- *Evidence členské základny je řádně vedena, sbor má 117 členů, z toho 55 mužů a 29 žen, 33 mladých hasičů do 18 let.*

- *Členské příspěvky v částce 9.950,- Kč byly řádně odvedeny okresnímu sdružení hasičů.*

- *Výbor pracuje v jedenácti členném složení. Během roku se sešel dvanáctkrát.*

- *Stejně tak byla splněna usnesení z minulé valné hromady.*

- *Z jednání výboru SDH jsou pořízeny zápisy. Dokumentace SDH je řádně vedena a uložena.*

- *Sbor má inventárně veden majetek v částce 413.243,50,- Kč, v roce 2018 byl přírůstek o 13.413,- Kč, úbytek o 10.250,- Kč. O majetek je řádně pečováno.*

- *V květnu bylo včas podáno řádné daňové přiznání.*

- *Kontrolní a revizní rada doporučuje schválit hospodaření sboru v roce 2018 jako řádné.*

Aktuální složení Výboru SDH Švábenice

Výbor v tomto složení byl zvolen na valné hromadě konané dne 17.12.2016

Složení výboru SDH:

Starosta:	*Ing. Pavel Přecechtěl*
náměstek starosty:	*Markéta Polišenská*
pokladník:	*Františka Procházková*
vedoucí mládeže:	*Jan Trněný*
kronikář:	*Bc. Jan Vrána*
velitel:	*Ondřej Procházka*
jednatel:	*Ing. Stanislav Bureš*

Členové výboru: *David Aron, Jaroslav Synek, Zbyněk Procházka, Leo Kaláb*

Složení kontrolní a revizní rady:

Předseda: *Zdena Kalábová*
Členové: *Iva Pavlíková, Anna Tesařová*

Členové inventarizační komise: *Bc. Zdenek Hlobil, Ondřej Bureš*

Činnost SDH za rok 2018

Jakožto každý rok, tak i letos jsme rok zahájili Hasičským plesem konaným 20. ledna, na kterém nám po dobrých zkušenostech zahrála hudební skupina Melody music z Mostkovic u Prostějova. Byla připravena bohatá tombola a pestré občerstvení. Poprvé jsme letos po hasičském plese navázali další kulturní akcí, a to pro ty nejmenší tedy Dětským karnevalem, který jsme uspořádali s Městysem Švábenice 21. ledna. I pro děti zahrála hudební skupina Melody music, tentokrát se svým programem pro malé děti, pro které bylo připraveno veliké množství cen a zajímavé soutěže, při kterých se děti mohly vyřádit. Děti bylo opět hodně, a takřka všechny si odnesly z karnevalu nějakou cenu a hezké zážitky.

Na jaře, kdy bývá v plném proudu úklid po zimě, sbíráme po obci staré železo a vysloužilé elektrospotřebiče. Letos sběr proběhl začátkem dubna a posbírali jsme opět několik tun starého železa a elektrozařízení. Všem, kdo nám darovali staré železo a elektrozařízení, velmi děkujeme. Výtěžek z této akce bývá každoročně věnován na chod sboru a nákup nového vybavení. Dne 30. dubna jsme poprvé uspořádali v areálu ČSCH pálení čarodějnic. Naše čarodějnice shořela bez větších problémů, přišlo hodně dětí i s rodinnými příslušníky a celá akce se vydařila, tímto děkujeme členkám Volejbalu Švábenice za pomoc při organizaci této akce.

V květnu jsme opět po roce řídili dopravu při svěcení motorek, které se konalo u Švábenského kostela. Při této akci zajišťujeme bezpečnost na hlavní silnici a místních komunikacích při průjezdu motorek, tak aby se nikomu nic nestalo. Dále organizujeme ustavení motorek u kostela a v jeho okolí.

V areálu ČSCH spolupracujeme s chovateli při organizaci dětského dne pro místní školu a školku, kdy naši členové připravili pro děti různé hry a ukázku vybrané techniky, kterou jednotka disponuje. Děti si tak mohly vyzkoušet hašení domečku, obléci jednotlivé záchranáře a v našem domečku rizik si ukázaly, jak by to u nás doma rozhodně nemělo vypadat.

Po roční pouze jsme se vrátili k pořádání letního tábora. Po několikaletém letním táboření na Skavsku u Morkovic, jsme se rozhodli pro změnu. Dějištěm letošního tábora s názvem Cesta do pravěku byla Tučkova hájenka v obci Svratouch v okrese Chrudim. Vyjížděli jsme 28. července autobusem od hasičské zbrojnice ve Švábenicích, a tamtéž jsme se vrátili přesně za týden, v sobotu 4. srpna. Zúčastnilo se 39 dětí, které byly rozděleny do tří družstev, a ve kterých plnily disciplíny, a hrály hry s pravěkou tématikou. Vyrazili jsme také na společný táborový výlet do Pekla Čertovina, kde jsme navštívili místní peklo, plné čertů a absolvovali jsme i audienci u samotného Lucifera. Poté jsme se pěšky vydali zpět do tábora. Celý tábor provázely vysoké letní teploty, se kterými jsme bojovali dostatečným pitným režimem i vodními hrátkami. Podle ohlasů se dětem tábor moc líbil a za to jsme rádi. Těšíme se na příští rok, a to v termínu 27.7.2019 – 3.8.2019 opět na Tučkově hájence. Během roku jsme se účastnili oslav těchto spřátelených sborů – Dobročkovice, Ivanovice n/H, Topolany, Chválkovice n/H, Drnovice.

Mladí hasiči SDH Švábenice

Mladí hasiči (MH) jsou nadějí pro zachování a další úspěšné fungování našeho sboru, a proto je pro SDH Švábenice velmi důležité mít ve svých řadách aktivní členy mladší 18 let. Ti se scházejí již po dlouhá léta každý pátek v 16 hodin na několika místech v městysi Švábenice, daných ročním obdobím či aktuálním počasím. Naší hlavní základnou je klubovna MH za úřadem městyse Švábenice. Ve slunečných dnech ale vyrážíme ven, a to nejčastěji na travnatou plochu před administrativní budovou ZOD Haná Švábenice, kde děti nejraději trénují požární útok s vodou. V zimních měsících, kdy se nedá sportovat venku, navštěvujeme tělocvičnu v ZŠ Švábenice, kde s mladými hasiči trénujeme, ale hrají se i různé hry.

Celoročně mladí hasiči trénují několik disciplín. Jsou jimi požární útok, štafetové závody, požárnická všestrannost (topografie, uzlování, zdravověda, střelba ze vzduchovky…). Dovednosti načerpané v trénincích pak uplatňují na závodech, které se konají v rámci okresního kola hry Plamen. Ze závodů si děti přivezli už několik krásných umístění. Každý rok také MH trénují a následně recitují básničky na Valné hromadě SDH Švábenice.

V posledním roce došlo k velkému nárůstu mladých hasičů. Pod vedením Jana Trněného čítá naše základna MH 34 členů.

Jsou jimi: Jakub Vaníček, Pavel Vaníček, František Bureš, Jakub Kulkus, Veronika Kulkusová, Anna Stěničková, Nela Stěničková, Daniel Procházka, Lea Kalábová, Adam Kaláb, Martin Vrána, Adéla Handlová, Michal Tesař, Matyáš Indrák, Zdeněk Hlobil, Stella Hlobilová, Josef Dvořák, Alena Dvořáková, Jan Novotný, Jindřich Novotný, Lukáš Novák, Lucie Hanáková, Julie Judásková, Jakub Judásek, Nikola Jiroušková, Dominik Chudý, Jakub Glogar, Běla Suchomelová, Tomáš Trnečka, Martin Trnečka, Jakub Steier, Sára Přecechtělová, Aneta Veselá, Aneta Burešová.

Poděkování patří samotným dětem za vzornou reprezentaci sboru, tak i jejich rodičům, za pomoc při organizaci tréninků a podporu svých ratolestí.

Závody v Hlubočanech

Závody v Lulči

Závody v Topolanech

Závody v Pístovicích

Rok 2018 z pohledu JSDH Švábenice

Školení, výcvik a složení JSDH

V roce 2018 se členové jednotky SDH Švábenice pravidelně školili, prováděli výcvik a údržbu požární techniky a věcných prostředků požární ochrany, kterými je jednotka vybavena. Celkem členové JSDH Švábenice provedli školení a výcvik v délce 78 hod. ve 39 dnech v roce. O každém školení jsou vedeny a archivovány záznamy pro případnou kontrolu. Členové jednotky se v dubnu účastnili školení na HS Vyškov, kde jsou proškoleni velitelé a strojníci příslušníky HZS JMK ÚO Vyškov.

	Funkce v JSDH Švábenice	Jméno a příjemní
1.	**Velitel jednotky**	Ing. Pavel Přecechtěl
2.	**Zástupce velitele jednotky**	Jan Trněný
3.	**Velitel družstva**	Ing. Stanislav Bureš
4.	**Strojník**	Zbyněk Procházka
5.	**Strojník**	Michal Novotný
6.	**Strojník**	Ondřej Bureš
7.	**Strojník**	Bc. Zdenek Hlobil
8.	**Strojník**	Pavel Indrák
9.	**Strojník**	Leo Kaláb
10.	**Hasič zdravotník**	Bc. Jan Vrána
11.	**Technik**	Ondřej Procházka
12.	**Hasič**	Jaroslav Synek
13.	**Hasič**	David Aron
14.	**Hasič**	Zdeněk Navrátil

Zásahy JSDH Švábenice v roce 2018

1) *Datum a čas: 8.4.2018, 15:28*

Popis události: Požár lesa u památného Dubu o rozloze cca 1 ha. Na místě zasahovalo celkem 5 jednotek. JSDH Švábenice prováděla hasební práce, doplňování CAS (celkem naplněno 16 CAS) a hlídání požářiště. JSDH Švábenice strávila na místě zásahu 16 hod.

2) *Datum a čas: 20.4.2018, 14:00*

Popis události: Jednotka vyjela na cvičení jednotek OOB v areálu Merkur Pasohlávky zaměřeného na problematiku povodní.

3) *Datum a čas: 5.5.2018, 10:18*

Popis události: Jednotka zabezpečovala dopravu v městysi při kulturní akci žehnání motorkářům. Celkem se zúčastnilo přes 250 motorkářů.

4) *Datum a čas: 21.6.2018, 17:11*

Popis události: Požár lesa v Bzenci. Jednotka vyjela v rámci svého předurčení zajišťovat týlové práce pro zasahující jednotky.

5) *Datum a čas: 21.9.2018, 12:50*

Popis události: Požár kulturního domu v Drnovicích. Jednotka vyjela v rámci svého předurčení zajišťovat týlové práce pro zasahující jednotky.

6) *Datum a čas: 29.9.2018; 13.10.2018; 27.10.2018*

Popis události: Náhrada nefunkčního zařízení – doplnění vody do studny u fotbalového hřiště, z důvodů jejího nedostatku pro účely TJ Sokol Švábenice.

7) *Datum a čas: 1.12.2018, 17:00*

Popis události: Jednotka zabezpečovala dopravu v městysi při kulturní akci Rozsvícení vánočního stromečku. Z důvodu většího počtu osob na návsi byla zřízena objízdná trasa městysem.

Vybavení JSDH

V roce 2018 byly pořízeny prostředky a vybavení pro účely předurčenosti JSDH plnit úkoly na úseku ochrany obyvatelstva. Jedná se o přívěs vyrobený firmou Agados s.r.o. Velké Meziříčí. Přívěs byl pořízen za 138 912 Kč. Dále bylo pořízeno osvětlení Rosenbauer RLS 2000 v ceně 36 432 Kč, nůžkový stan 3x6 m v ceně 50 672 Kč, elektrocentrála Honda EU22i v hodnotě 34 910 Kč, atd. Na tyto prostředky byly čerpány dotace z JMK a to ve výši 184 000 Kč. Zbylou část uhradil městys Švábenice, za což děkujeme a vážíme si podpory, kterou ze strany našeho zřizovatele máme.

Hasičská zbrojnice Švábenice

Dobrovolní hasiči mají ve Švábenicích 122letou tradici, jedná se tedy o 122 let nepřetržité služby pro Městys Švábenice a jeho občany. Když se poohlédneme do historie z pohledu hasičské zbrojnice, tak se v kronikách dočteme, že první zmínka o výstavbě nové hasičské zbrojnice je z roku 1953. V následujícím roce 1954 byly již vyhotoveny plány na novou hasičskou zbrojnici a začalo se s bouráním chlévů. V roce 1957 byl dán návrh na dostavbu patra nad hasičskou zbrojnicí a v roce 1962 byla hasičská zbrojnice dokončena. Dalšího rozšíření se hasičská zbrojnice dočkala v roce 2001, kdy byl za garáží přistavěn sklad a toalety. Takhle je v kronikách SDH Švábenice zaznamenána 65 let trvající historie hasičské zbrojnice.

Píše se rok 2010 a na schůzích SDH Švábenice se opět řeší otázka výstavby nové hasičské zbrojnice, která vyvrcholila v roce 2015 podáním žádosti o výstavbu nové hasičské zbrojnice na úřad městyse Švábenice. 24. srpna 2017 se úřadu městyse Švábenice podařilo odkoupit nemovitost č.p. 129 s pozemkem pro budoucí výstavbu hasičské zbrojnice. Z pohledu hasičů se jedná o ideální pozemek nejenom pro současné potřeby sboru, ale především se jedná o ideální pozemek pro budoucí generace, a to je klíčová myšlenka našeho současného snažení.

Jako hasiči si velice vážíme podpory ze strany našeho zřizovatele, a také za aktivní přístup při řešení otázek akceschopnosti jednotky SDH Švábenice.

Důvody výstavby nové hasičské zbrojnice

- *Nevyhovující stav současné hasičské zbrojnice z hygienického, technologického, prostorového hlediska.*
- *Nelze provést jakékoliv stavební úpravy současné hasičské zbrojnice z hlediska rozšíření jejich prostor.*
- *Obtížný výjezd mobilní požární techniky z garáže hasičské zbrojnice.*

Výstavbou nové hasičské zbrojnice získáme

- *Zvýšení akceschopnosti jednotky SDH Švábenice – plynulý výjezd techniky, prostor pro údržbu techniky, strojů a vybavení, hygienické zázemí pro členy jednotky.*
- *Zázemí SDH Švábenice – zajištění pokračování dlouhotrvající tradice dobrovolných hasičů.*
- *Krizové centrum Městyse Švábenice – v případě vzniku rozsáhlé mimořádné události (např. povodeň), bude hasičská zbrojnice sloužit jako „útočiště“ pro zasahující složky IZS i občany Městyse Švábenice (očista, občerstvení, odpočinek).*
- *Prostory současné hasičské zbrojnice, lze využít pro potřeby zaměstnanců Městyse Švábenice a techniku, kterou úřad disponuje.*

Dotační tituly na stavbu hasičské zbrojnice

Na stavbu hasičské zbrojnice lze využití následující dotační tituly

- *z MV ČR*
- *z Jihomoravského kraje*

Dotační titul MV ČR

Dotace může být poskytnuta na rekonstrukci anebo výstavbu nové požární zbrojnice pro jednotku požární ochrany, pokud je zařazena v kategorii plošného pokrytí JPO II, JPO III nebo JPO V.

Dotace může dosáhnout až 50 % nákladů akce v běžném roce,

- *minimálně však 450 tis. Kč,*
- *maximálně však 4,5 mil. Kč.*

Součástí žádosti na stavbu musí být:

- *kopie dokumentu (smlouvy) o zřízení účtu s ČNB,*
- *zdůvodnění nezbytnosti akce na formuláři podle vzoru vydaného GŘ HZS ČR,*
- *kopie výpisu z katastru nemovitostí, který nesmí být starší 6 měsíců k datu podání žádosti,*
- *kopie snímku katastrální mapy s vyznačením předmětného objektu, který není starší 6 měsíců k datu podání žádosti,*
- *dokumentace stavby (alespoň jeden z následujících dokumentů – studie stavby včetně odborného odhadu ceny nebo projektová dokumentace včetně rozpočtu nebo projektová dokumentace pro provádění stavby včetně rozpočtu).*

Stavba, která bude financována z dotace, musí být v souladu s požadavky ČSN 735710 Požární stanice a požární zbrojnice. Na stavbě ani na pozemku nesmí váznout zástavní právo a musí být v majetku obce.

Neuznatelnými výdaji na stavby jsou:

- *výstavba, úpravy a rekonstrukce části stavby s prostory, které nejsou užívány v souladu s ČSN 735710,*
- *protiradonová opatření,*
- *čištění a úklid budov,*
- *stavebně-historické a restaurátorské průzkumy, záměry, zprávy, projektové dokumentace,*
- *náklady na stavební/autorský dozor a na koordinátora BOZP,*
- *úpravy veřejných prostranství (cesty, ulice, chodníky), terénní úpravy, sadové*
- *a parkové úpravy zeleně,*
- *archeologie,*
- *položka v rozpočtu – rezerva, a režijní náklady, cestovné, dopravné, revize, náklady za ubytování, koordinační činnost, zábory veřejného prostranství.*
- *Sporné a nejednoznačné případy neuznatelných výdajů budou posuzovány individuálně po konzultacích na příslušném HZS kraji a na GŘ HZS ČR.*

Dotační titul Jihomoravského kraje

Jihomoravský kraj podporuje rekonstrukce nebo výstavbu hasičské zbrojnice částkou až do výše 800 000 Kč. Jedná se o dotaci bez možnosti kombinace s dotačním titule z MV ČR.

V rámci individuální dotace Jihomoravský kraj podporuje dotační titul z MV ČR, kdy podmínky a výše podpory jsou stanoveny vždy v únoru daného roku. V současnosti jsou podmínky nastaveny tak, že Jihomoravský kraj podporuje dotaci MV ČR 2/3 z přidělené částky, tzn. bude-li přidělena dotace 4,5 mil. Kč z titulu MV ČR, tak kraj podpoří tuto dotaci 2/3 ze 4,5 mil. Kč tedy 3 mil. Kč. Celkem tedy v současnosti lze získat na Hasičskou zbrojnici v hodnotě 9 mil. Kč až 7,5 mil. Kč (4,5 mil. Kč z MV ČR + 3 mil. Kč z Jihomoravského kraje). Jaká bude podpora ze strany kraje v roce 2019 bude známo v únoru 2019.

Závěrem si připomeňme významné termíny mající vliv na realizaci Hasičské zbrojnice. Prvním z nich je 11. únor 2015, kdy byla podána žádost na výstavbu nové hasičské zbrojnice na úřad městyse Švábenice. Následovaly schůzky a jednání jak na zastupitelstvu, tak i s panem starostou Josefem Kubíkem. V této fázi byl hlavním problémem stavební pozemek pro výstavbu nové hasičské zbrojnice, který v té době městys Švábenice neměl. Dne 24. srpna 2017 městys Švábenice odkoupil pozemek s domem č.p. 129 (po panu Pokorném) a v zimních měsících došlo k jeho odbourání. Na zastupitelstvu konaném dne 13. března 2018 bylo rozhodnuto o provedení změny územního plánu z plochy pro bydlení na plochu pro občanskou vybavenost. Dále proběhlo první sezení s paní Ing. arch. Hanou Dohnalovou, která zpracovala studii hasičské zbrojnice. Díky jejímu pracovnímu nasazení jsme 29. června 2018 stihly podat žádost o dotaci na MV ČR. Naše žádost se na základě bodového hodnocení umístila na 25 místě z celkového počtu 28 žádostí, uspokojeny byly první čtyři žádosti o stavbu nebo rekonstrukci zbrojnic. Jako hasiči nezoufáme, ale budeme i v dalším roce tvrdě pracovat, abychom se vysněné hasičské zbrojnice dočkali.

hasiči švábenice

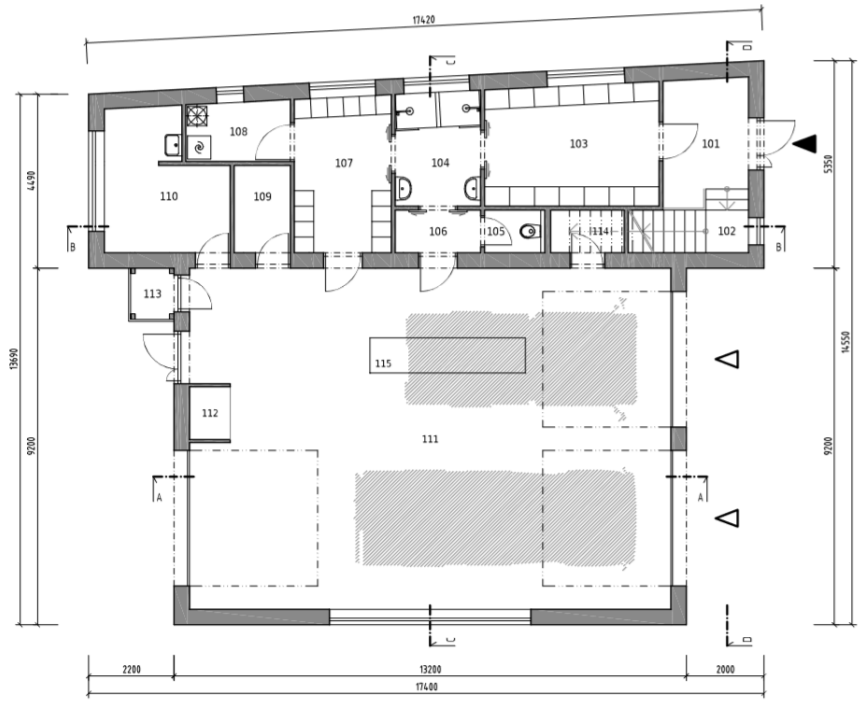

LEGENDA MÍSTNOSTÍ:

101	VSTUPNÍ HALA	7,15
102	SCHODIŠTĚ	5,67
103	ČISTÁ ŠATNA	14,00
104	UMÝVÁRNA	6,46
105	WC	1,60
106	PŘEDSÍŇ	2,42
107	ŠPINAVÁ ŠATNA	10,04
108	TECHNICKÁ MÍSTNOST	4,13
109	SKLAD HADIC	3,53
110	DÍLNA	10,54
111	GARÁŽ	108,64
112	HRUBÁ OČISTA	1,43
113	VĚŽ NA SUŠENÍ HADIC	1,45
114	STROJNÍ SKLAD	2,36
115	MONTÁŽNÍ JÁMA	
UŽITNÁ PLOCHA 1.NP:		179,4 m2
ZASTAVĚNÁ PLOCHA:		208,7 m2

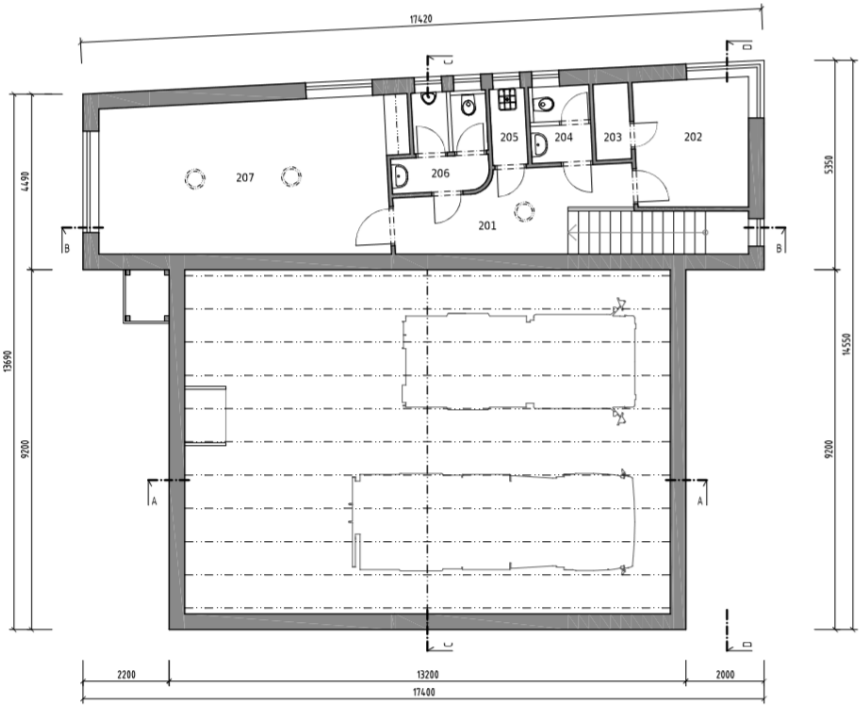

LEGENDA MÍSTNOSTÍ:

201	CHODBA	9,92
202	KANCELÁŘ	9,47
203	SPISOVNA	1,76
204	WC ŽENY	2,78
205	ÚKLID	1,76
206	WC MUŽI	4,89
207	ZASEDACÍ MÍSTNOST	29,66
UŽITNÁ PLOCHA 2.NP:		60,24 m2

BD č.p. 343
RD č.p. 130
RD č.p. 14
RD č.p. 11
RD č.p. 10
±0,000
0 5 10 25m

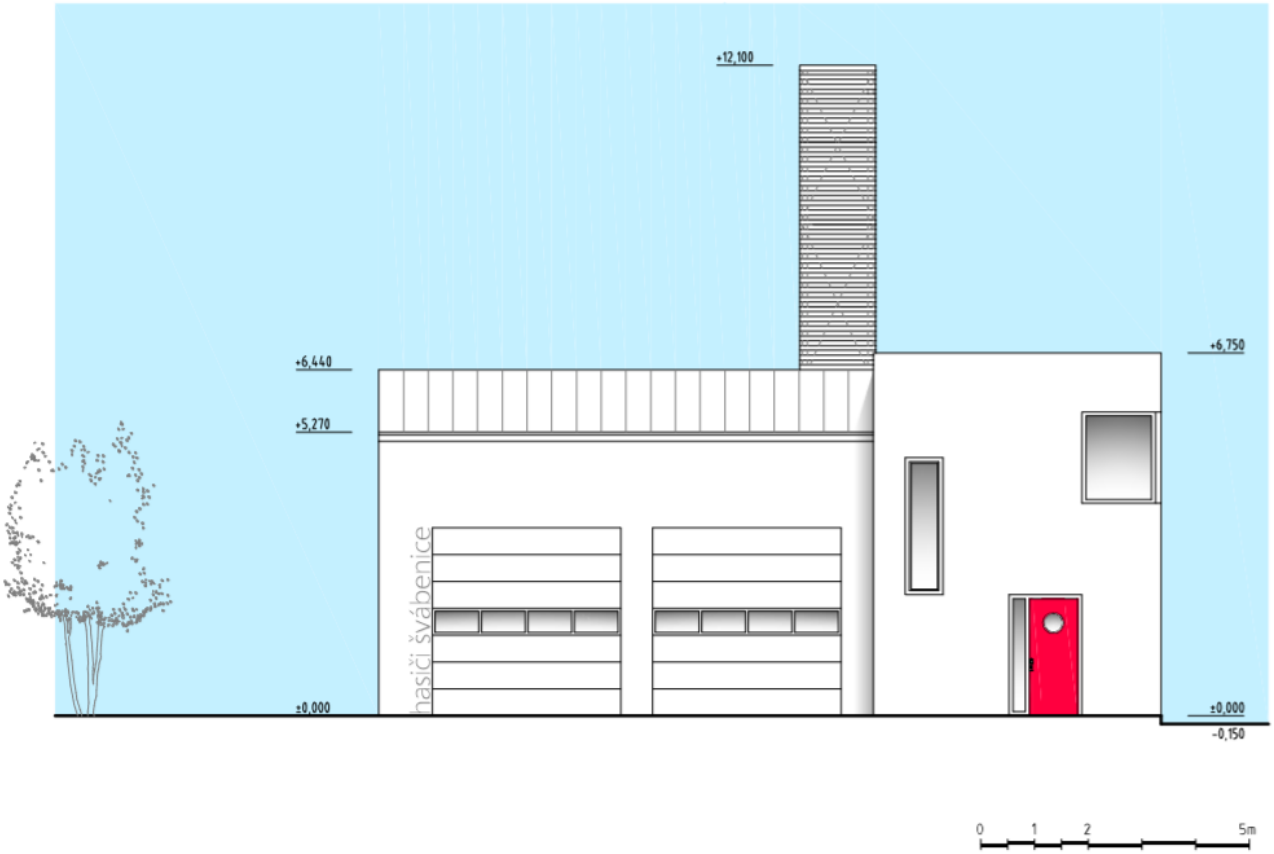
+12,100
+6,440
+5,270
+6,750
±0,000
-0,150
hasiči švábenice
0 1 2 5m

Plán činnosti SDH Švábenice na rok 2019

Výbor SDH Švábenice se bude i nadále věnovat otázce budoucnosti a rozvoje sboru. Současně s otázkou budoucnosti se bude věnovat aktuálním tématům a těmi jsou práce s mládeží a zajištění kulturního vyžití v Městysi Švábenice.

Z hlediska práce s mládeží si klademe za cíl zvýšit úroveň přípravy našich nejmladších členů, aby obstáli při soutěžích Vyškovského soptíka. Také se účastnit více soutěží.

Práce s mládeží není pouze o soutěžení, ale také o výchově a využití volného času dětí. Je důležité, aby nám děti neseděli doma u počítačů, ale aby si své dětství naplno užívaly a zároveň se přiučily něčemu novému a užitečnému.

Úkolem pro nás je tedy naplánovat různé aktivity s dětmi během celého roku. Ať už se jedná o výlety, pochody, návštěva divadla nebo různé projekty například 72 hodin. Protože zvýšíme-li počet akcí zaměřené na děti, zvýšíme tím i potenciál, že v budoucích letech zde budou stát schopní členové, kterým předáme naši práci.

Z hlediska kulturního vyžití v městysi Švábenice, kterým je sbor nedílnou součástí, budeme pokračovat v organizaci již tradičních námi pořádaných akcí. Každý rok zahajujeme organizací Hasičského plesu, po němž následuje Dětský karneval. V jarních měsících uspořádáme nejen pro děti pálení čarodějnic. Děti se také můžou těšit na Letní tábor, který se opět uskuteční v obci Svratouch. Ve hře zůstává i pořádání letní noci pro občany Švábenic. V září poté společně oslavíme hody, a to Hodovou zábavou a dnem otevřených dveří v hasičské zbrojnici. Poté nás již čeká valná hromada SDH a můžeme pokračovat opět znovu v následujícím roce. Mimo tyto kulturní akce budeme organizovat sběr starého železa i elektro odpadu po vsi v jarních měsících a na podzim.

Jednotka sboru dobrovolných hasičů bude i v roce 2019 nadále plnit úkoly přidělené naším zřizovatelem a bude vždy připravena pomoci našim spoluobčanům v nouzi kteroukoliv denní i noční hodinu po celý rok.

Závěr

V pořadí již druhá ročenka slouží pro zachování významných, ale i neméně důležitých událostí roku 2018 jak ve Sboru dobrovolných hasičů Švábenice, tak i zásahové jednotky. Každý rok s sebou přináší nová očekávání a my věříme, že rok 2019 bude z hlediska realizace nové hasičské zbrojnice průlomový.

V posledních řádcích této ročenky přejeme všem členům sboru, jejich rodinám hodně úspěchů jak v životě osobním, tak i v tom hasičském, abychom mohli v budoucnosti při předávání štafety mladším generacím být hrdí na vše co jsme vybudovali.

Ohni zmar